京城日報
朝刊夕刊共六頁

畏し奉迎式に台臨

高松宮御差遣殿下

皇帝陛下と御午餐

社說　小磯總督を迎ふ

マレー敵前上陸に協力　荒鷲の武功天聽に達す

青木、加藤部隊に感狀

陸軍省發表

行機隊、泊地防空並に續戰におけるマレー上陸作戰に協力し……南方方面軍最高指揮官寺內大將からそれぞれ左の如き感狀が授與されその殊勳このほど長くも天聽に達しこの旨三十日陸軍省より發表された……

感狀

青木飛行部隊
加藤飛行部隊

言語に絕す難哨戒

南方戰線御視察

李鍝公殿下御歸還

巨人南總督の足跡（二）

時局と歷史の交錯

五大政綱の實施

高邁の理想逞しき力

五大政綱の回顧

一、國體明徵

二、鮮滿一如

三、敎學振作

四、農工併進

五、庶政刷新

偉大なる統治

半島皇民化全し

南前總督惜別の辭

偉大な功績を讃ふ

朝鮮軍司令官　陸軍大將　板垣征四郎

在獨ボース氏登場

日獨伊當局と會談

東亞に呼應、活動開始

衢州周邊を猛爆

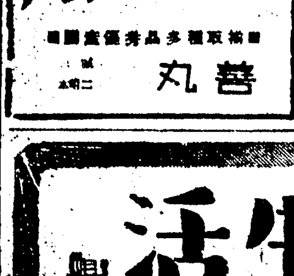

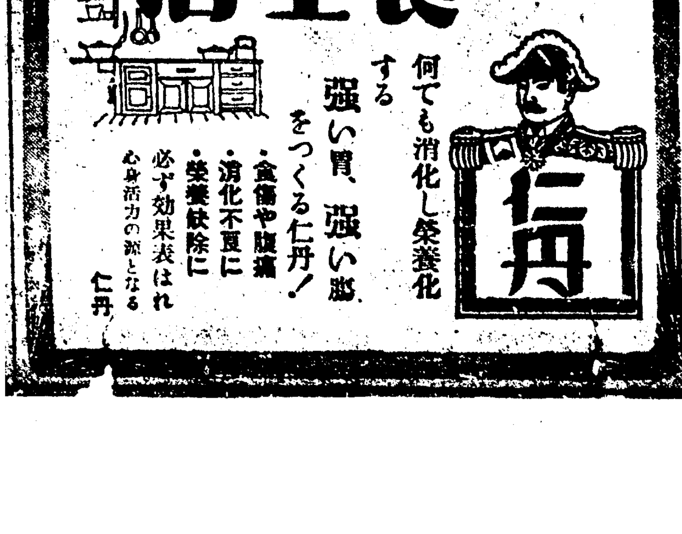

放膽！坂口兵團勇戰記

○○陸軍少佐手記（二）

男人の救出

涙の君が代

鬪と初對戰

泣き虫士官

赤道を征く

恐れじ敵機襲來

笑つて眺める"空の要塞"

獨の攻勢愈よ熾烈化

東部全戰線へ波及必至！

【ベルリン特電廿九日發】

北阿戰線活潑化す

北阿戰線

東部戰線

健全苗代育成へ―現地報告

種籾消毒既に完了

全道擧げて増産へ

黄海道

遞信先づ勝つ 實業野球對鐵道一回戰

殖銀連覇す 實業庭球終了

東大勝つ 東京大學野球 對立教一回戰

第九回朝鮮酒艇體育大會 卅一日漢江で

レミントン複寫紙なら

事務用 タイプ用

NISSEN

中耳炎 扁桃腺炎 化膿性婦人科疾患 蓄膿症 其他あらゆる化膿性疾患

ポレオン錠「日染」

文藝 六月號 特價五十錢 改造社

文學と編輯者 座談會

瀧澤馬琴・林芙美子 長崎と通詞・徳永直 強情者・尾崎一雄 日本の花・森三千代 眞珠・坂口安吾

古典と純粋 淺野晃著

兒童生活研究

青雲館 牧野吉晴著

近代の終焉 保田與重郎著

戰線詩集 佐藤春夫著

小學館

新日本文學全集 第四卷 牧野信一集 梶井基次郎集 嘉村礒多集 北條民雄集 改造社

病後の衰弱・貧血に與へる 肝臓・膽汁療法

結核諸症 貧血諸症 腺病質虚弱 胃腸疾患

補血強壯 肝臓製劑

ネオ肝精

第一期決算公告 朝鮮製鐵株式會社

茂山鐵山株式會社

商業登記公告

活性ヨード劑

大量のビタミンD配劑

榮養の増進を兼ねた 高度の治療劑

一回一粒

肺結核・肋膜炎 腺病質・神經衰弱

慈父に贈る眞心

南さんへ二千四百萬人の餞

來月五日 國民謝恩大會

優渥なる令旨を賜ふ

日婦、結成式に 殿下奉戴式

令旨

山之内會長謹話

朝鮮軍司令部 あす二十五周年創立記念日

考へましたネ 挑管犬

だが、ソ聯の新兵器みごと黒星

御注意…祝電の受付お斷り

六月二日

六月五日

關門海底大國道貫通史【完】

海底の死闘三ヶ年

不撓不屈の技術魂遂に凱歌

壯麗〝科學の國道〟

東亞百萬圓の換氣筒五ツ、潮の香も海底へ

昭和廿年 初潜り未來記

ヒルマ通信（一）

【ラングーン】

けふ輝く貫通式

關門隧道つひに成る

劍道三段の猛者

だがまことに涙もろい意見 新總監を語る吉崎氏

訪問

朝のラジオ

あすから三十分繰上げ

山田耕筰氏渡滿

明の修理は…

ミリオンミシン 東洋ミシン商會

アモンパパヤ にきびそばかすしみ取

ノーシンキリ 便秘 肩凝り 不眠頭痛 悪酔二日酔 腦溢血豫防 動脈硬化 高血壓 中風

白榮舎

わきが

昭和十七年 春期競馬 五月三十一日 六月一日、二日、六日、七日、八日 朝鮮馬事會平壤競馬場

勝馬算出 秘録 大興社

食後胃痛に 胃の晴

活かせ廃物！廃物乾電池 再生 使用簡單・價格低廉 ヒカリ電氣商事部

本誓寺の名灸 特別出張 五月二十九日より七日間 高田靈村師

整腸 消化 ビオフェルミン 製造元 神戸衛生實驗所

ニュースを聴きませう！ 一家に一台 ニュースの時間 7 8 10 12 3 5 7 9 10時 ラジオ受信機 マツダランプ 京城商店

南京虫 蚊 傷に 萬人油

京城版

私立學園も新發足
關係各職員を招いて
教學刷新の指導理念を訓示

[illegible]

運動會の朗風景
街の息問袋

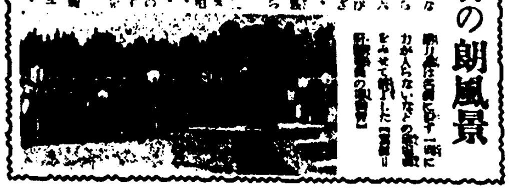

[illegible]

永登浦延長路線 開通は來春か
京電八木運輸部長語る

[illegible]

全鮮詩吟大會
けふ公會堂で開催

[illegible]

清凉里林野で「昆虫採集會」
十四日に開催

[illegible]

需給難も解消か
配給機構整備に乘出す

鷄　卵

[illegible]

皇國女性錬成の二十年
第二高女で創立記念式擧行

[illegible]

戰時生活の新刷
弘濟町會が實踐要綱を發表

[illegible]

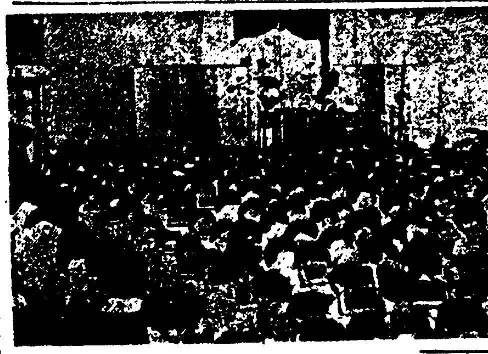

實踐せよ"八項目"
「愛國班常會」の申合事項決定

[illegible]

一、時の記念日 [illegible]

二、朝の宮城遙拜 [illegible]

三、水の節約 [illegible]

四、班長の仕事 [illegible]

五、代用食日 [illegible]

六、貯蓄 [illegible]

七、[illegible]

八、五月の納税 [illegible]

細民救濟に萬全の策へ

[illegible]

幹部店員錬成講座
京城商議所の新しい試み

[illegible]

木下サーカスは本日限り

[illegible]

會と催し

[illegible]

愛の赤道【103】
竹田敏彦作　都竹伸一畫

ひとりの春（五）

[illegible]

ラジオ

[illegible]

商業登記公告

[illegible]

埃りの多い時は肌を汚める、外出の後はコロンで肌を労はりませう

第一線 ヘチマコロン

日立の鑛山用機器

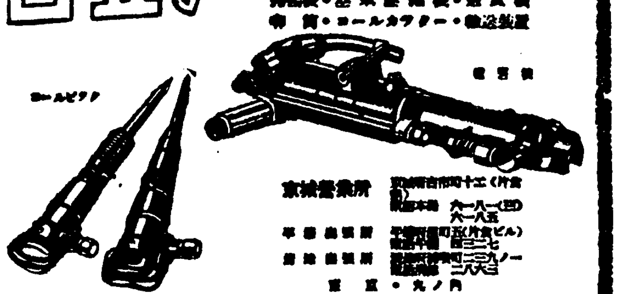

主要製品

日立製作所　東京・丸ノ内

原料香水

大リデナル香水

よい香りの永く保つ

呼吸器をまもれ

[illegible]

京日案内

人夫の御用命は弊社へ　京城勞務供給

[illegible]

特別案内

鑛山機械　佐々木球太郎　パーマ及洋髪　一心理容院　計算係採用　物品預り部

看護　美容　和服　女中　看護　社員　看護　家庭　貸家　貸間　應接　貸家　至急　女給　工場　賣店　素人　譲渡

[illegible]

明治座　和信映画部　城寶　京劇　大陸劇場　浪花館　新富座　桃花劇場

東洋劇場　朝日座　若草?　東亞?　音樂館　明治?　光?　城南劇場

[illegible]

夕刊 京城日報

高松御差遣宮殿下 優渥なる令旨を賜ふ

けさ關東軍司令部に御成り

【新京三十日同盟】關東軍司令部發表(三十日午前十一時三十分) 御差遣宮殿下には關東軍司令部御成りの節關東軍に對し優渥なる令旨を賜り、關東軍司令官は恐懼感激謹みて奉答せり

褚特使參內

【東京電話】國民政府訪日特使褚民誼外交部長は、入京第二日の三十日午前八時四十分帝國ホテル發、副使參謀總長楊揆一陸軍大將、海軍部長任援道海軍大將以下隨員をともなひ宮中に參內、天機ならびに御機嫌奉伺の記帳をなし、引續き大宮御所ならびに各宮家に同樣御機嫌奉伺の記帳を行つた、午後は二時から明治神宮、靖國神社に參拜、協力の誓ひを捧げた

敵增援機卅二を擊墜

海鷲、モレスビー連爆

【○○基地二十九日同盟】わが海鷲は連日にわたりポートモレスビー爆擊に大活躍をつゞけてゐるが、特に輝く海軍記念日に前後して去る廿六日にはB一七型四機、P三七型五機を、二十七日にはスピットファイヤー四機、P三九型六機、二十八日にはP三九型十二機、スピットファイヤー一機など合計三十二機の增援新銳機を擊墜し全機無事歸還した

更に五十八次空襲

【リスボン二十九日同盟】メルボルン來電によれば、日本航空部隊は二十九日も敢行された、なほ聯合國軍司令部の計數によれば、右は第五十八回目のポートモレスビー空襲に當ると

墨けふ宣戰布告か

【ブエノスアイレス廿九日同盟】メキシコの對樞軸國宣戰布告は、卅日行はれるものと見られるが、カマチヨ大統領は廿九日下院において對樞軸國戰爭狀態宣言を行つた場合のメキシコ軍の方針につき左の如く說明した

樞軸國と戰爭狀態に入つてもメキシコ軍隊を米州以外の戰線に派遣することはないであらうが、西半球防衛のため他の米州諸國に派遣することはないとはいへない、政府は何等の聲明をも行つてゐないが、今後の情勢からみて樞軸國人の收容、財産の凍結、通信、運輸、物價などの統制が行はれる

なほ對樞軸國戰爭狀態宣言とともに執らるべき種々の措置につき米…ことは今や必至とみられてゐる

メキシコ大統領 無制限權限要求

【リスボン二十九日同盟】メキシコ來電によれば、メキシコ大統領カマチヨは戰爭遂行に全力を傾注するため議會に對し憲法上の保障停止ならびに國民總動員に關する事實上無制限の權限を付與されるやう要求した

亞は中立維持

【ブエノスアイレス廿八日同盟】アルゼンチン議會は、二十八日開會されたが、カスチヨ大統領代理は開院式に臨み演說し外交方針に關して「アルゼンチンは日米開戰に伴ひ獨伊が對米宣戰を布告したので引續き困難なる立場になつたが、アルゼンチンは米洲連帶主義に基き取敢ずアメリカを非交戰國と見做す宣言をしてその後廢止中立を維持してゐる、この事はリオ會議においてわが代表が言明した通りで各國はよく諒解してゐるところである」と述べ中立政策を強調した

內閣辭令

【東京電話】(三十日附)

興亞院技術部長 三浦七郎
長野縣知事 永安百治
福島縣知事 江邊清夫
岩手縣知事 山內義文
敘高等官一等(各通)

【寫眞=編成式】

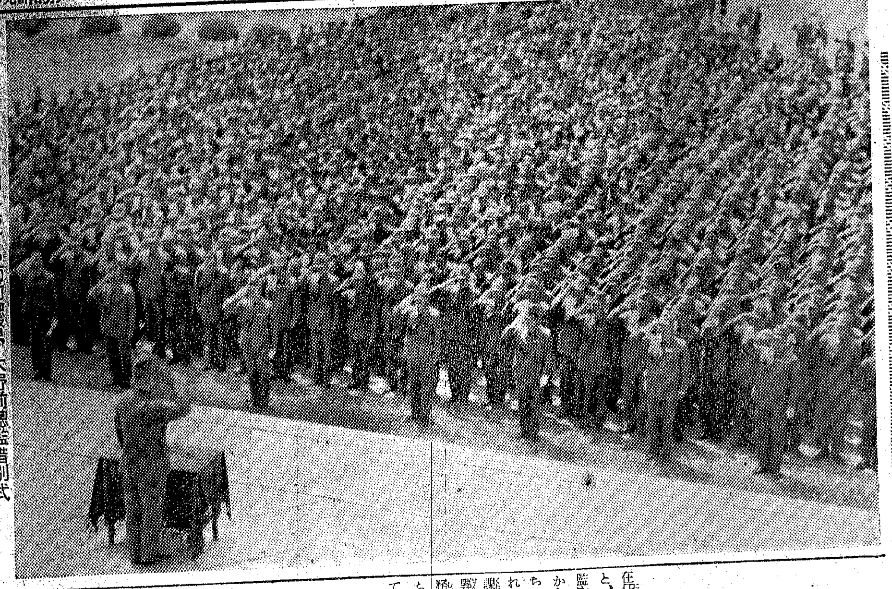

總督府玄關前における南前總督、大野前總監惜別式

"なす所なく去るのは"

切々、胸打つ別離の情

南前總督 大野前總監 總督府廳員に別れの辭

在任實に七年間、半島の慈父慈母と、仰がれた南前總督、大野前總監を送る惜別式は卅日午前十一時から總督府正面玄關前で嚴肅のうちにも愛惜の情たゆたふ中に行はれた、玄關前廣場には總督府各局課長をはじめ全職員、遞信、鐵道、專賣各外局職員、京畿道知事、同內務、警察兩部長等約三千職員がいやます惜別の情を胸に秘めて待つうちに定刻、南前總督は清水陸軍、黒木海軍兩副官を從へ、大野前總監は天谷秘書官…お互に白い手袋の右手を擧げて敬禮、次いで…二千四百萬全鮮愛國班員から七年の長年月慈父、慈母と仰がれ親しまれたあの溫顏、溫容いつもながらの南さん、大野さんではあるが薰風陽光の中に突立つたその英姿に接して困惑ふ瞳にはまた一しほ愛惜、感無量の思ひがこみ上げてくるのだ、一つ壇に並んだ南さん…

…拍手の禮が送られた、終つて南さんはつかつかとマイクの前に進み出ると

"廿九日大命を拜しましてこの度愛する朝鮮とお別れすることになりました、六月六日出發したいと思ひます"

あゝ、一人々々の胸内にしみじみと流れ込んでゆくあの懷かしい…

南、小磯新舊總督

來る十一日事務引繼

【東京電話】南前總督は、來る六日京城發東上し十一日總督府東京事務所において小磯新總督と事務引繼を行ふ豫定である、なほ大野前政務總監も七日京城發十二日東京事務所において田中新總監と事務引繼を行ふ豫定である

神前に固き誓詞

小磯總督、新任奉告

【東京特電】代々木の杜に風薰る…卅日午前八時卅分小磯新總督は…田中新政務總監と…車を連ねて明治神宮に參拜した…一つ止めぬ參道の玉砂利を踏んで参殿…嚴肅しく玉串奉奠…かに頭をなした

南前總督の退官を惜しむ

張國務總理

鮮滿一如に挺身

北邊鎭護に不滅の功績

張總理談

【新京にて宇田特派員發】大東亞共榮圏確立の推進力たる東京を中心に北方の據點的地位に立つ滿洲國と朝鮮は、…北方の鎭護のみならず、…兵站基地として今や朝鮮は…鮮滿一如の實を示しつゝあるとき、鮮滿一如の提唱者であり身をもつてこれが實行に挺身せる南總督が榮轉辭任する報は滿洲國官界に正に重大の…、就任當時滿洲の第一歩に擧げた鮮滿一如は今や幾多の兩者のわだかまりを解き、數々の輝しき實を結んで最も鞏固な聯携の城を築いて完全に血を分けた兄弟の域に到達せんとする秋、總督の離任は滿洲にとつて正に慈父に別れた愛惜を感ぜさせるものがある

私と南總督とは特に記憶の國際にある…なお、滿洲國成立の…南總督… 總督…

土に打ち込め日本精神!

…滿洲國大使として滿洲國に駐剳された當時から滿洲國の滿鮮一如に特に意を用ひられ朝鮮總督に就任されるに當り施政の第一要にもこの鮮滿一如をあげられ、身をもつて今日まで實行されたことは先づ滿洲國をはじめとし次に私が朝鮮を訪問し昨年四月には總督がわざわざ滿洲國を訪問せられ、その間

多年

懸案となつてゐた兩者間の複雜多岐な諸問題が氣持よく解決され最も心配してゐた在滿半島人の教育問題も總督の積極的援助により調整をみたことは感謝に堪へない、また本年に入つては兩國間の重要諸問題も談笑裡に着着と解決されつゝあり、双互有無相通じ兩國間は文字通り一體となつてこの大東亞戰爭完遂に北邊基地たる責務を果すことゝなつたが、これ一に南閣下の挺身滿鮮一如へ御努力された結果で

その

多大な功績には感謝の他はない、總督にお會ひして親しく語る機會を得たのは昨年四月來滿された時でその後は從來十一月に京城日報社のはからひで三國總監電話會談の時…京城と新京の間電話を通じて語り合つたのが最後で、本年九月の十周年記念式典には是非お招きして滿洲の成長狀況を見て戴かうと思つてゐたに誠に殘念だ、總督から贈られた櫻も今年は見事な花が滿開、總督の話を話題に花見をしたのだが、今去られようとは夢にも思はなかつた誠に殘念だ、閣下の去られた後も滿洲國と朝鮮の關係には變りがないことを確信しつゝ南さんの後任に滿洲國と因緣深き

小磯

さんが就かれたことは誠に喜ばしいことだ、私は朝鮮を去る南さんを送ると共に新しく小磯さんを迎へて滿洲國のため益々ご盡力を期待してやまない

統治史に燦

李埼鎔子爵談

南さんの半島統治史上に殘した功績は永却不滅のものがあります、在任七年間に亘り二千四百萬民衆のよき親として、色々と中央政府當局をして半島の實情を認識させ、半島民衆の向上發展と福利を企劃されたことは皆よく知つてゐる通りであります、が、その熱と慈愛に滿ちた努力が即ち前民制度となつて具現した譯です、今日南さんを送ることは半島民衆の上下を問はず誰もが慈父と別れるやうな切實な淋しさを感じます、然し色々と政府當局の御都合もあることであり、これによつて南さんと永久に半島のために色々な方面でお盡しになれると信じます

恩愛に報いん

金山成晩氏談

南閣下の退官は半島の吾々にとつては父を失ふやうな感じがします、長男を志願兵にそして三男を陸士に入學させることの出來ました…

忘れ得ぬ愛情

荒木理髪店の談

バリカン片手に白銀に光る南さんの頭を七年間無事故で來た京城本町二ノ九〇荒木理髪館主…私の家は先代荒木から總督官邸に出入してをりました、歷代總督の中で南さんほど偉大な方はないと思ひます、月二回以上は必ずお伺ひして調髮をさせて戴くのですが最後は本月十六日でした、閣下の半部は無口の方でしたがお頭にバリカンを當てる時から心地よげにお休みになるのです

惜別の情轉た

伊東致昊氏談

朝鮮中央基督教青年會副總務伊東致昊氏惜別のことばこの七年間で二千四百萬は若竹のごとく一擧にのびてきました、それが温い南總督の胸に抱かれて育成されましたが、かうして突然お別れとなると、まるで…

我等、食報戰士

京城報國隊の結成式

京城食報報國隊結成式は卅日朝十時から朝鮮神宮廣場で…

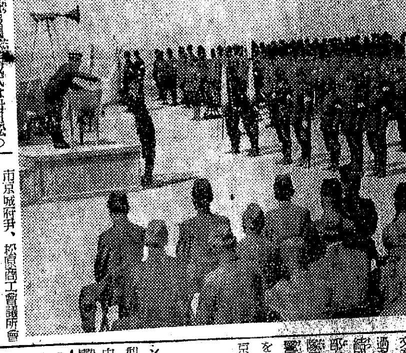

…京城府尹、…會議所會頭、各町總代、石塚朝米社長、山澤本府農林局長、…署長來賓として列席…十時嚴かに國民儀禮の後小笠原本部長、食糧報國隊結成式の趣旨と經過報告、原田京畿道警察部長、各町報國隊長に隊旗を授與終つて同じく原田警察部長の訓示、古市京城府尹、…會議所會頭の祝辭、最後に小笠原本部長、食糧戰士として食糧報國の臣道實踐に邁進せんと烈々の誓詞を朗讀、聖壽萬歲のうちに十時過ぎ結成式を終了、それより直ちに本部中隊を先頭に隊伍も堂々と京城運動場に出て原田京畿道警察部長の視閲を受け本町三丁目を經由鍾路、太平通と市中を行進し京城府廳前廣場に出て自出度く解散

米船三隻雷擊

【リスボン廿九日同盟】ワシントン來電によれば、米海軍省は米中型商船二隻が米大西洋岸で、また中型商船一隻がカリブ海にて雷擊攻擊をうけた旨廿九日發表した

離別の茶會

南前總督在城官民招待

南前總督は來る六月二日午後二時より景武台官邸に在城官民を招待、離別のお茶の會を催し、五日午前九時李王家同候、御挨拶申上げたのち朝鮮神宮、京城神社に參拜、離任奉告をなす豫定であ る、なほ大野前政務總監は七日午前十一時卅分京城驛發離城、途中廣島、京都に立寄り十二日入京の豫定である

愛國歌謠 進軍しぶき 詩・朗四原荻 曲・夫哲木鈴 唄・美ち奴 節・虎造 勇ましくて面白い テイチクレコード いしのた

…神作興に邁進する覺悟をいよいよ固めてゐます【寫眞=語る伊東氏】

時の錄音

南總督は赫々たる功績を殘して退任された、半島の眞の建設は南統治からであつた。

×

半島に、半島人に對するあのひたむきな情熱、われ〳〵は未だ曾て何人にもみなかつた。

×

不可能を可能にした數々の功績は燦として半島統治史を飾るものだ。

×

後任の小磯總督は、半島に最も身近に感ぜられ、また眞に半島を識る人だ。

×

それは拓務大臣時代に半島に寄せられた熱と努力はいまだ記憶に新しい所だ。

×

田中新總監は半島官界の俊才といふべき人だ。

×

眞に半島を識る總督、總監を迎へたことを喜ぶ。

一人一

◇竹中新太郎氏(竹中鐵話社長)三十一日午前九時着列車にて京都より入城

◇新貝肇氏(遞信局長)事務視察のため卅一日から六月八日まで釜山、平壤、新義州沙里院、海州の各地へ出張

◇樋口富久氏(京畿道保安課長)新任挨拶のため廿九日來社

◇光部謙輔氏(日本水産京城支店長)一日東上廿日歸城の豫定

總督府辭令 (廿九日附)

▲任總督府技手村松茂任本府技師(六等)命財務局勤務▲遞信書記渡邊信吉任遞信副事務官(七等)▲標識技手樋口次郎任標識技師(七等)▲總道局書記吉澤秀雄田良德▲同田畑常親任總道局副參事(七等)各通▲司稅官…命京城稅務署在勤▲數檢技手…檢查所技師(七等)▲營林署嘱託…任營林署山林事務官(八等)命新義州營林署在勤▲…中學)…(以下略)

婦人良藥 中將湯 こんな症狀に 副作用なくしてよく効く のぼせ頭痛のする人・神經衰弱ヒステリー 腰や足の冷え込む人・肩こりやシビレる人 月經不順下腹痛む人・つわり、血脚氣の人 息切れ目まひする人・產前產後の衰弱故障 子宮病やこしけの人・及び男女の感冒等 各藥店にあり

六月號賣切近し キング 名篇揃ひ大評判 レキシントン斯くして擊沈!! 海底戰記 …米國御自慢、世界最大の航空母艦は斯くして擊沈された、日の光を見ぬこと○○日、殊勲の潛水艦乘員の手記は萬感胸に迫る!! 海軍報道班員 山岡荘八 パレンバン奮戰記 陸軍落下傘部隊に從軍してその大奮戰を見る 荒木秀三郎 出船の精神(日本海軍の傳統を語る) 日暮豊年 之からの家庭 之からの子供 阿部仁三 笑の配給 おもしろ部隊 ▲產業戰士の手記 石油の繪ばなし ▲輝く勝利の記錄 印度の內幕を語る座談會 世界の注視の印度は如何に英の搾取に翻弄されてゐるか 常會問答 今貯金をすると大變得になる話 若き鐵獅子の精神 陸軍少年戰車兵學校訪問記…(棟田博) 車に乘る人、荷物を出す人へ 體驗談 我等かく敵空襲と戰へり 評判小說 家 時代小說 和泉守出廬 笹本寅 スパイ小說 要塞地圖 甲賀三郎 明朗小說 愛情延期 鹿島孝二 科學小說 地球の屋根 大下宇陀兒 諏訪三郎 戲曲 第三戰場 今井達夫 右の外にも眞山青果公の熱誠に燃ゆる白衣の勇士、婦人大會の傑作讀物 キング六月號(定價五十錢)・新報雜多數あり 賣切れぬうちに今すぐ!!

泰功如神 雞冠蚊香 ケイカントリセンコウ 蚊とり線香はナゼ雞冠香に限る? 效力が他の眞似の出來ない特許品だからです。火持も二割方長く經濟的。 お買求めの際は必ずケイカン印と御指定下さい ベルメル キンチヨール 本舖 大日本除虫菊株式會社

南方の音樂 豫約募集 コロムビアレコード 東亞の音樂の絶讃に應へて贈る第二彈「南方の音樂」! タイ三曲 佛印一曲 マレイ一曲 ビルマ一曲 ジャバ三曲 スマトラ一曲 バリ島二曲 レコード解說書 アルバム附 十吋特特盤 全六枚

輸送連絡事務を 物産協會が代行

朝鮮向け内地雑貨 輸送要綱成る

朝鮮向け内地雑貨の輸送計畫を圓滑ならしむべく本府商工課、遞信局では先に根本方針を決定、これが具體的實施要綱を作成中であつたが、このほど成案を得るに至つたので七月一日より實施することゝなつた、而して右要綱は輸送の増加、確保、輸送の具體化を圖るのが目的でその骨子となるものは左の通りである

一、輸送連絡事務を物産協會に代行せしめると同時に本府職員を物産協會内に常駐、機構を強化し、また朝鮮側荷受人、大阪出荷主を物産協會に統制的に加入して密接な連絡を圖る

二、荷主が積荷申込書を運航實務者專屬店および乙種仲立人を經由し遞信局大阪支部遞信共同事務所に提出する際の審査に物産協會が参加すると同時に積荷集結表などの資料を東京朝鮮總督府事務所に送附したき意向を有してゐる

三、運送業者本部より支部に割當通知があつた際に運送業者神戸支部と協會が積付けの順位、その他の具體的調整を行ふ

四、物産協會及び總督府職員は積付の狀態を精査し常に緊密積付を行ふべく調整をなす

五、朝鮮内の小運送の荷受けは必ず協會に連絡をとらしめ協會が積付を斡旋する

六、荷受人は荷揚、着荷、時期につき協會と連絡をとる

七、大型貨及び内地荷揚小型については運送業者を通じ朝鮮側の要望を進める

なほ、右の如き組織は差當り大阪になされたのであるが本府當局では輸送狀況を見て内地諸都市に及ぼす意向を有してゐる

無盡統合完了

中央無盡臨時總會

朝鮮中央無盡では卅日午前九時から同社會議室において慶北無盡との合併に關する臨時株主總會を開催、慶北無盡との間に締結せる合併契約承認ならびに合併による定款一部改正、役員報酬増額の諸件を附議可決、取締役三名選任の件は社長の指名により藤川俊平（京城）藤川（咸興）の三氏に決定した、かくて朝鮮における無盡業の統合は今回の慶北無盡合併を最後に完了、こゝに新會社の資本金は一百萬圓を増加して一千六百八十四萬九千五百圓となつた

金屬特別回收 懇談會を開催

朝鮮金屬回收統制會社では來る六月四日全鮮各道の回收機關代表者を招集、金屬特別回收の過去の實績報告をかね今後の回收對策を協議するため午後一時より同社會議室において金屬特別回收懇談會を開催することゝなつた、打合事項は左の通り

一、今後の回收に當り道、府、郡當局に要望したき事項

二、同會社への要望

三、同町洞里會議への要望事項

四、最も成績良好なりしと認めらるゝ指定施設又は町洞里の實例

五、最も成績不良なりしと認めらるゝ實例

六、遠隔地よりの回收に多額の諸掛運賃を要する實例

七、切斷費を要する實例

八、特別回收に當り日時を要せず同の已むなきに至りたる事例

九、遠隔地に多量の回收品ある實例

一〇、各道における回收方法

被服工組聯總會

事業計畫を決定

朝鮮被服工業組合聯合會では卅日午後一時より遞信事業會館に本年度通常總會を開き十六年度諸決算案、十七年度事業計畫および各種物資配給機構の狀況、將來の見通しにつき協議した

全鮮商工相談

第二回協議會開く

朝鮮商工會議所では來月廿五、六の兩日京城商工會議所において第二回全鮮商工相談所協議會を開催、各地商工相談所の提案および設立方針につき協議する

統制會設立契機に

化學工業事業法制定か

今秋までに具體案作成

【東京電話】醫藥品部では從來化學工業部門の事業法としては僅に石油業法のみでこれ以外の化學工業部門の事業については何等の統制がなかつた、なほ化學工業統制會の設立を契機として化學工業に關する事業法を制定し、これに基づく生産面の統制を實行することになつた、具體案は今秋までに作成する

統制の前半

組合金融統制會の構成は中央金庫と商業組合中央會が中心となり全國金融統制會の一員として設立を見た各道府縣の統合金融統制會（統制組合）をもつて組織されたもので今後は時局金融政策に協力する、認可決定を見た役員は次の如くである

理事長　荷見安（產組中金理事長）

朝鮮水力總會

据置配當八分

朝鮮水力總會は卅日午前十時から京城本社で開催、諸決算ならびに利益金處分案（配當八分据置）取締役野口遵、久保田豊、白石宗城、植本太郎氏任期滿了につき改選の件（四氏再選重任）監査役一名増員の件などを附議可決した

利益處分（單位千圓）▲總收入一四〇、七三▲總支出四、八五五▲當期利益金九、二二五▲前期繰越金七、九六▲法定積立金一〇〇▲配當金四、四四▲後期繰越金四四

朝鮮送電總會

配當七分据置

朝鮮送電では三十日午前十時から京城本社で第十六回定時株主總會を開催

朝鮮石油

九分据置

朝鮮石油では三十日午前十時から同社會議室において第十四回定時株主總會を開催、當期諸決算案ならびに利益金處分案（配當年九分据置）を附議可決した

利益處分（單位千圓）▲當期純益金一、八三三▲前期繰越金二七三▲合計二、一〇七▲この處分▲法定積立金五〇〇▲株主配當金（年九分）一、〇〇二▲役員賞與金八五▲退職手當資金一〇〇▲從業員賞與金二〇▲後期繰越金一八〇

三陟鐵道

五分据置

三陟鐵道では卅日午前十一時より同社に第十三回定時株主總會を開き、當期諸決算案および利益金處分案（年五分配當）を附議原案通り可決、取締役、監査役三名の選任を行ひ取締役に平松熊太郎氏、監査役に伊東英一氏、監査役に小倉武之助氏退任につき改選の件は取締役會に一任となつた、利益金處分案左の如し（單位千圓）

當期利益金一七九▲前期繰越金二〇▲合計二〇〇▲この處分▲法定準備金九千圓、役員賞與金一萬圓、株主配當金十五萬九百圓、退職給與引當金一萬圓▲後期繰越金二萬三千四百圓

日本郵船總會

【東京電話】日本郵船では二十九日本社において定時株主總會を開催、當期利益金處分案（配當年八分据置）を附議可決、次いで取締役一名補選の結果市原義明氏（休職前）が當選した

着々統合案進む

内地土建界の機構

藤倉四松組專務入城談

西松組專務藤倉氏は一兩日前入城、三十日水曜へ向ふ豫定であるが、内地の土建業統制問題その他につき左の如く語る、

内地の業界統制についてはさきに名古屋、廣島兩鐵道局管内業者（一口廿萬圓以下の工事契約者）を一元的に統合し新會社を設立したがその成績は良好となつてゐるので今後は九州、新潟、仙臺、東京、札幌等の鐵道局管内でも結局統合されることとなり、更に一般的に各局管内にブロックを形成し、その府縣の工事はその地區の業者に契約せしめようとする案もあるが未だ決定的でない、次に現在業者の統制組合として日本土建工業組合、日本土木建築工業聯合會、日本土木建築業組合の三つの組合があるが一人の業者が二重三重に重複してゐるので現在日本土木建築工業聯合會等から改組の意見書を當局に提出して居り、近く何等かの形で統制されるのではないかとみられる、何れにしても現在は鐵道省の役員改良を擔當する方面には鐵道省直接の指定請負人と合同會議があつて統制をとつてゐるといふ樣である、而してこの種統制組合の改組について西松組の松本社長、間組の神部長、飛島組の飛島社長氏が委員に指名され協議中であるから近く具體化を見るであらう

造船補助金

第二豫備金より支出

戰時下の緊急施設として認可される木造船十七年度分建造豫定分百五十十萬分の補助金は追加豫算として提出せずこれの緊急性を認めて第二豫備金から支出する方法を採ることゝなつた

組合金融統制

創立總會

【東京電話】金融統制團體令に基く組合金融統制會の創立總會は卅日午前十時より丸ノ内產業組合中央金庫會議室に開催、直ちに政府の正式認可を見たので同十一時より

三陟開發總會

三陟開發では卅日午前十時より第十三回定時株主總會を開き、當期諸決算案および利益金處分案（年五分配當）定款變更の件を附議原案通り可決、監査役一名の増員選擧を行つた結果平松熊太郎氏が新たに監査役に選任された、なほ退任監査役小倉武之助氏に慰勞金贈呈の件は取締役會に一任した、利益金處分案左の如し（單位千圓）

當期純益金五一二▲前期繰越金九七▲合計六〇九▲この處分▲法定準備金三萬六千圓、役員賞與金一萬四千八百圓、後期繰越金

金組三十五周年記念式擧行

朝鮮金融組合聯合會では金融組合創立三十五周年を迎へたので同日午前八時半から金融組合聯合會講堂において松本會長以下全職員ならびに京城府内金融組合職員列席のもとに嚴肅な記念式典を擧行した、なほ松本會長は東京において開催される産業組合代表者會に出席のため令息同日正午京城驛發のぞみにて東上した

株式（卅日）

朝取短期（前場）

銘柄	寄付	大引	高値	安値
朝新	―	[illegible]	[illegible]	[illegible]
大新	―	[illegible]	[illegible]	[illegible]
東新	[illegible]	[illegible]	[illegible]	[illegible]
鐘紡	―	[illegible]	[illegible]	[illegible]
同新	[illegible]	[illegible]	[illegible]	[illegible]
滿業	―	[illegible]	[illegible]	[illegible]
同新	―	[illegible]	[illegible]	[illegible]
商船	―	[illegible]	[illegible]	[illegible]
マクネ	―	[illegible]	[illegible]	[illegible]
北鐵	―	―	―	―
殖銀	―	―	―	―

朝取算定と日歩

銘柄	算定	日歩	代引
朝新	[illegible]	七	[illegible]
東新	[illegible]	[illegible]	[illegible]
鐘紡	[illegible]	[illegible]	[illegible]
同新	[illegible]	[illegible]	[illegible]
大新	[illegible]	―	―
高周	[illegible]	一四	[illegible]
滿業	[illegible]	一八	[illegible]
マクネ	[illegible]	[illegible]	[illegible]
弘中	[illegible]	[illegible]	[illegible]
小野	[illegible]	一四	[illegible]

短期 [illegible]枚 累計 [illegible]枚

大株長期（前場）

銘柄	寄付	大引
東新	[illegible]	[illegible]
鐘紡	―	[illegible]
同新	―	[illegible]
大株	―	[illegible]
大新	[illegible]	[illegible]
滿業	―	[illegible]
郵船	[illegible]	[illegible]
同新	[illegible]	[illegible]

大株短期（前場）

銘柄	寄付	大引	高値	安値
大新	[illegible]	[illegible]	[illegible]	[illegible]
鐘新	[illegible]	[illegible]	[illegible]	[illegible]
鐘紡	[illegible]	[illegible]	[illegible]	[illegible]
洋紡	[illegible]	―	[illegible]	[illegible]
日紡新	[illegible]	[illegible]	[illegible]	[illegible]
東新	[illegible]	[illegible]	[illegible]	[illegible]
帝人	―	[illegible]	[illegible]	[illegible]
郵船	[illegible]	[illegible]	[illegible]	[illegible]
商船	[illegible]	[illegible]	[illegible]	[illegible]
日産	[illegible]	[illegible]	[illegible]	[illegible]
日立	[illegible]	[illegible]	[illegible]	[illegible]
日曹	[illegible]	[illegible]	[illegible]	[illegible]

大引 一一・三三分

大株短期（後場）

銘柄	賣買	取組高
東新	[illegible]	[illegible]
鐘新	[illegible]	[illegible]

東株長期（前場）

銘柄	寄付	大引	高値	安値
東新	[illegible]	[illegible]	[illegible]	[illegible]
鐘紡	[illegible]	[illegible]	[illegible]	[illegible]
高周波	[illegible]	[illegible]	[illegible]	[illegible]
三菱工	[illegible]	[illegible]	[illegible]	[illegible]

東株短期（前場）

銘柄	寄付	大引	高値	安値
東新	[illegible]	[illegible]	[illegible]	[illegible]
郵船	[illegible]	[illegible]	[illegible]	[illegible]
同新	[illegible]	[illegible]	[illegible]	[illegible]
鐘紡	[illegible]	[illegible]	[illegible]	[illegible]
同新	[illegible]	[illegible]	[illegible]	[illegible]
帝新	[illegible]	[illegible]	[illegible]	[illegible]
大新	[illegible]	[illegible]	[illegible]	[illegible]
鋼管	[illegible]	[illegible]	[illegible]	[illegible]
日石	[illegible]	[illegible]	[illegible]	[illegible]

（第二部）

銘柄	寄付	中	引
滿鐵	[illegible]	[illegible]	[illegible]
三重	[illegible]	[illegible]	[illegible]
洋レ	[illegible]	[illegible]	[illegible]
日立	[illegible]	[illegible]	[illegible]
小倉	[illegible]	[illegible]	[illegible]

東株短期後場

銘柄	賣買	取組高
東新	[illegible]	[illegible]
鐘新	[illegible]	[illegible]

銘柄	前場	後場
日曹	[illegible]	[illegible]
水産	[illegible]	[illegible]
塩水	[illegible]	[illegible]
日鉄	[illegible]	[illegible]
滿業	[illegible]	[illegible]

大引 一一・三三分

商品（卅日）

限月	前場	後場
當限	[illegible]	[illegible]
先限	[illegible]	[illegible]
六限	[illegible]	[illegible]
七限	[illegible]	[illegible]
八限	[illegible]	[illegible]
九限	[illegible]	[illegible]

發行高 [illegible]

昭和電工株式推奨

……愈々增資接近……

[illegible]

藤本ビルブローカー證券會社京城支店

照明彈

内外高を示し、相場の基調はなかなか良好であつた、なほ地株では高周波が五十五圓三十錢の寄付きを安値にチリ〳〵買はれて高値六圓一までであり、前日の引値より一圓六十錢方の躍進が注目を惹いたが、さすがに六圓台には賣物伏在し、あと五圓台に一服、その他では新鐘九十八圓据み保合、新東は前日より八十錢安の百三十六圓七十錢（前引落）に寄付き、あと七圓臺に戻したが、結局纏かずまた〳〵六圓二十錢と引弛んだ、環境の良好にも拘らず、新東が存外振はないのは明かに時代の意識を反映したものであらう

いまの市場人氣はたしかに好材料をうけ入れる所まで立直つてゐるが、その値動きは至極鈍漫である、まだ値幅は一段と縮小して來た▲目先如何なる材料があらうとも羽目をはづした從來のやうな騰落は恐らく見られないのであらう▲東に角或るものに對する觀念の變化にもとづくのであらう▲かやうな推移は一般の株式に對する觀念は、それに對する意識の深淺の度によつて著しく左右される▲相場に對する氣崩は各人各様の觀念を持ち、或人は先高を見越し、また或人は下値を豫想することは至極當然といはねばならない▲だがいまの弱氣にしても積極的な強氣ではない▲いづれかといへば消極的である▲とすれば大勢はやはり堅調されてゐるわけである▲勿論見込み違ひといふこともあろうが、氣を一概にはいひきれないとしても四圍の情勢が極めて有利である以上、一員強氣で進むほか途はない

賣物一物色買

前場を反映して高寄附き、氣構へは各銘柄とも先に買ひ依然たるものがあり、總じて相場は一段と引締つた、新東は一時一圓にまで迫る强みであつた、更に……[illegible]

株式 雜株買 高周波昂進

前場　時局重點株を先駆に割安物に買ひが行はれ、造船、重工業、資源株、化學肥料等まで內外高を示し、相場の基調はなかなか良好であつた

三國志（815）

吉川英治（作）
矢野橋村（畫）

赤壁の卷

珠（一）

その後も、蜀の文武官は、劉備に勸めること度々であつた。

「王國に二心はないかもしれませんが、然し、孫權の腹下は皆、この蜀に虎視眈々です。何とか口實を設けて、今のうちに荊州城を引揚げさせる御工夫をなされては如何ですか」

劉備は依然、頷かない。

「さのみ疑ふことはない。強つてのことばは、宗族のあひだに、強ひて疑惑を起さぜせしようとする策だ」

さういはれてはもう衆臣も二の句がない。唯ひたすら家臣等は荊州軍のうごきに警戒の眼を擬つてゐるだけだつた。

かゝるうちに國境の府明關から飛報が來た。

「荊中の張飛がつひに大兵をあげて攻めよせて來た」

とある。

「それみよ。敵はそこだ」

劉璋ははむしろ得意を感じたらしい。卑屈にこの由を玄徳に嘆へ、勝力を乞ふと、玄徳はすこしも辭するところなく、直ちに、兵をひきゐて國境へ馳せ向つた。

蜀の諸將はほつとした。

「いざ、この間に、蜀は自國の守りを、臨機になし給へ。內外、萬全の御用意を」

と、劉璋へ再三再四、獻言した。

劉璋も、餘りに諸臣が奏へるので、さらばと彼等の意にしたがひ、蜀の名將白水之都督、楊懷、高沛のふたりに涪水關の守備を命じて、自分は成都へ立回つた。

× × × ×

荊州の艦隊は、まもなく、長江千里の南、呉へ迎へて來た。

孫權の野心は、つひに荊州をあらはした。彼等、何と思ふか」

孫權は呉の重臣を一堂に集めてかう訊かでない顏をして言つた。

無論が答へていふ。

「敵はつひに、火中の栗を拾ひに用たものです。自ら手を燒くにちがひありません。荊州の兵力を二分して、その一を以て蜀に入り、殘るのつかれを持つ兵をして、張ひて國境の守りに備らしめ、今や荊中の張飛と、血みどろの戰をなしてゐると聞えます。思ふに、呉の至福なる兵を以て、荊州の

守を突かば、一擧にして、その地盤はくつがへりませう」

「予もさう考へてゐた所だ。諸將よろしく出師の準備にかゝれ」

すると、諸將の座から、誰かひとり進み出て、聲高い聲で云つた。

「誰ぢや、わが女に、危害を加へようとするものは」

退いて、その人を見れば、これは孫權の母公、呉夫人であつた。

母公は猛りたつて、

「そなたは、江東八十一州の遺領を、心にうけて、父祖の國に今日を誇りながら、なほ荊州を欲して、とうするといふのぢや。荊州には、可愛い娘が嫁がせてある。玄德はこの老母が婿ではないか」

孫權は沈默してたゞ老母のまへに、叱りをうけてゐるだけだつた。

――今、荊州を取めなければ又いつの日機會があらうと、孫權は爪をかみながら、一室に沈默してしまつた。

張昭が、そつと來て、彼の前に跪いた。

「べつに計をおたてになればよいでせう。母公のお叱りは、咄々、蜀國におはすあなたの妹君を、いとも可愛いものと國にひかれておいでになるだけの事ですから」

「では、どうして母をなだめるか」

「一人の大將に五百騎ほどを授け、急遽荊州へさし向け給へ、すぐ回りに向けられ、玄德の御内方たる妹君へ、そつと密書を送つて、母公の病篤し、命旦夕にあり、すぐ回りのへ、とうながすのです」

「む、む」

「その折、玄德の一子、阿斗をもつれて、呉へ下つて來られたなら、あとはもう此方のものです。それを人質に、荊州を返せと迫れば」

「その策は實に妙計だ。して誰をやらうか」

「周善なれば、仕損じますまい。彼は、力膽をあげ、臆斗の姫君大將です」

「すぐ、こゝへ呼べ」

孫權は早や、策謀をよせて、妹に送る密書をしたため出した。

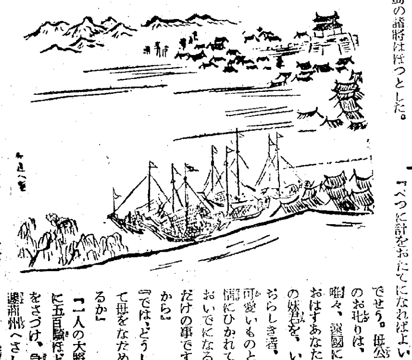

新刊紹介

▲朝鮮產業の決戰態勢（朝鮮經濟新報社特輯第一回昭和十七年版）朝鮮產業の推進機構大東亞戰爭と飛躍する朝鮮重工業化體制、共榮圈大陸ルートとして膨張する朝鮮經濟、生産を擔ふ朝鮮產業の南方對策等（二百五十錢、京城・明治町一ノ六四、朝鮮經濟新報社）

コクヨの帳簿　堅牢　優美　大阪　東京　黒田國光堂

淋疾の決定藥・二基性アミドミア劑主劑　強力リベール錠　157

主治　急性淋病・慢性淋病・副睾丸炎・膀胱炎・尿道炎・中耳炎・腎盂炎・外傷化膿・面疔・扁桃腺炎・齒槽膿漏…等

發賣元　竹村製劑所

話題　淋疾は姑息劑の服用や洗滌では治らぬ。此等は唯だ尿道表面だけの殺菌に止まり、深部の菌は常に殘留するので、飲酒、勞働、手節變化等、僅かの刺戟で再發する。ところが今――街の話題となつてゐる內服劑強力リベールの驚異的藥効を檢討してみると、之はその殺菌作用が在來療法とは逆に體內から行はれるからであり、藥液は全身を循環して菌の生存、殘留を許さず、尿清澄止膿止痛等、自覺症狀を迅速に消退させ男女淋疾は勿論、一切の化膿症を根治させる當然の理由が首肯されるのである。

株式會社　東亞證券　朝取一般取引員　京城黃金町二ノ一　電話本局五一六一

朝鮮取引所取引員　長短期實物取引　短期取引の閑散不振をよそに實株市況は將來期入期待の連續する幼年株を買ひ得る瞬間にあるが、やはり短期取引の活發化とならねば本格的好化は望み得られない昨今の新東株は、材料人氣ともに動意充分なり堅忍持久大作戰こそ望ましけれ　白井友之助商店

株式　實物　清算　二田原株式店　現物部擴大強化　これからの株式投資はどうすればよいか？　優良株選擇推奨す！　御報說明書呈　京城黃金町二ノ一九　電話本局代表五一七七

二日醉に　胃の晴

最新卓効の　南京虫及其他の害虫退治　百貨店、藥局、荒物店にあり　定價　五十錢　一円五十錢　B―3　大阪西淀川區大仁　株式會社　安住かとり線香本舖

デリス劑　ハッサイ　に最適

若　明治座　劇　六月三日封切　維新の曲　日活・新興・大都　合併記念　大日本映畫製作　牛原虛彥演出　阪東妻三郎　片岡千惠藏　嵐寬壽郎　市川右太衛門　阿部九洲男　羅門光三郎　大友柳太郎　尾上菊太郎　高山廣子　琴糸路　市川春代

名作〝荒城の月〟に次ぐ抒情音樂篇　高原の月　六月三日封切　全女性の心をときめかす青春トリオ佐々木・佐野・高峰が霧深きアルプス高原に奏でる美しき愛情の旋律！　佐々木啓祐　早乙女光　江口夜詩　佐野周二　高峰三枝子　三浦光子　京城寶塚劇場　京城劇場

資生堂のビタミンB　アスパーゼ錠　本劑はアスペルギルス菌の特殊培養によるB劑にして麥酒酵母の2倍強のB群を含有せるを以て食欲不振・榮養不良・姙產婦・乳幼兒の榮養障害…等に極めて効果的である　三〇〇錠入　製造元　資生堂　東京銀座　販賣元　資生堂

合併公告

朝鮮中央無盡株式會社　慶北無盡株式會社

[illegible]

法人登記公告

[illegible]

京城地方法院

手形除權判決公告

[illegible]

商業及法人登記公告

[illegible]